

Scuola secondaria di I grado "A. Manzoni" - Trento
 Scuole primarie "B.S. Bellesini" Trento - "A. Schmid" Trento - "S. Vigilio" Vela - Cadine
 "A. Degasperi" Sardagna - "S. Pertini" Sopramonte

DETERMINAZIONE N. 88 di data 4 giugno 2021

OGGETTO: Affidamento del servizio di assistenza per attività educativa a favore di alunni con bisogni educativi speciali per interventi di assistenza diretta e supporto alla didattica per l'attivazione del "Campo scuola" dal 14 giugno al 2 luglio (3 settimane con educatori/docenti interessati), per alunni/e delle Manzoni e Schmid.

PREMESSA

Le misure e i servizi per gli studenti con bisogni educativi speciali (BES) sono disciplinati dall'art. 74 della Legge provinciale sulla scuola (L. P. 7 agosto 2006, n. 5) e dal relativo regolamento di attuazione (approvato con D.P.P. 8 maggio 2008, n. 17-124/Leg).

Il Regolamento attuativo (Decreto del Presidente della Provincia dell'8 maggio 2008, n. 17-124/Leg.) dell'articolo di legge sopra richiamato disciplina gli interventi per promuovere il diritto all'istruzione e alla formazione degli studenti con bisogni educativi speciali e per assicurare loro la piena partecipazione alle attività scolastiche.

Il collegio dei docenti dell'intestato istituto in data 19 Aprile 2021 ha aggiornato il piano annuale delle attività progettuali - Utilizzo fondo FUIS accantonato per viaggi o attività sportive ma inutilizzato (causa situazione epidemiologica) per il finanziamento di progetti in base ai reali bisogni (priorità attività con alunni/e) e ha deliberato l'attivazione del "Campo scuola" dal 14 giugno al 2 luglio (3 settimane con educatori/docenti interessati), per alunni/e delle Manzoni e Schmid, tra cui principalmente alunni con bes, individuati dai consigli di classe.

Trova, dunque applicazione, alla riferita attività progettuale la disciplina provinciale suindicata.

Per l'affidamento del servizio di assistenza educativa a favore degli alunni con bes partecipanti al "Campo scuola", stimate in n. 54 ore settimanali per n. 3 settimane, si impiegano le risorse finanziarie del Fondo qualità della scuola, come previsto e confermato annualmente dall'allegato parte integrante delle deliberazioni della Giunta Provinciale relative al "Fondo per la qualità del sistema educativo provinciale. 1. Quota ordinaria: modalità e criteri per l'individuazione e l'attuazione, la gestione contabile, il monitoraggio e la verifica dei progetti e delle iniziative individuati e attuati dalle istituzioni scolastiche provinciali e paritarie e dalle istituzioni formative provinciali".

LA DIRIGENTE SCOLASTICA

VISTA la Determinazione del Dirigente n. 38 di data 28 Agosto 2020 del Servizio Istruzione avente ad oggetto: "Legge provinciale 7 agosto 2006, n. 5, art. 74. Anno scolastico 2020/2021 – istituzioni scolastiche e formative provinciali: assegnazioni finanziaria per i servizi educativi e assistenziali a favore dei bisogni educativi speciali", nella parte in cui stabilisce il costo orario per il servizio a favore degli studenti con bisogni educativi speciali (BES) a prezzo onnicomprensivo di euro 26,00;

CONSIDERATO che in caso di non sufficiente copertura tramite le assegnazioni finanziarie Bes della Provincia, è possibile integrare tali risorse utilizzando anche parte del Fondo qualità della scuola, come previsto dall'allegato parte integrante della deliberazione della Giunta Provinciale n. 2138 del 2 dicembre 2016 e s.m.i. "Fondo per la qualità del sistema educativo provinciale. 1. Quota ordinaria: modalità e criteri per l'individuazione e l'attuazione, la gestione contabile, il monitoraggio e la verifica dei progetti e delle iniziative individuati e attuati dalle istituzioni scolastiche provinciali e paritarie e dalle istituzioni formative provinciali";



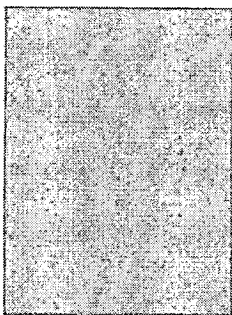

Scuola secondaria di I grado "A. Manzoni" - Trento
Scuole primarie "B.S. Bellesini" Trento - "A. Schmid" Trento - "S. Vigilio" Vèla - Cadine
"A. Degasperi" Sardagna - "S. Pertini" Sopramonte

CONSIDERATO il primario e costituzionalmente rilevante diritto allo studio e all'istruzione da garantire a tutti gli studenti e studentesse nel pieno rispetto delle misure sanitarie di prevenzione;

RITENUTO che sia facoltà dell'istituzione scolastica prevederne l'applicazione all'ambito in questione, valutando le specifiche condizioni organizzative e relativi fabbisogni;

CONSIDERATO che la disciplina in discorso designa l'istituzione scolastica quale principale attore responsabile della concreta attuazione degli interventi a favore degli studenti con bes, rimarcando in più occasioni l'onere gravante sulle stesse di porre in essere misure personalizzate e specifiche, suffragate da una analisi delle situazioni concrete, rientra nell'ambito della scelta della misura idonea assicurare la continuità di servizio agli studenti salvaguardando i progetti educativi fino ad oggi realizzati le relazioni durante il percorso educativo;

CONSIDERATO in particolare che la continuità del progetto educativo è essa stessa il principale strumento di ausilio per l'inclusione degli alunni come confermato dall'esperienza scolastica concreta ed avvallato dai pareri espressi nelle rispettive sedi di competenza dai responsabili bes dell'Istituto, dai consigli di classe e dall'équipe socio sanitario;

VISTO il verbale del collegio dei docenti di data 19 Aprile 2021 che ha aggiornato il piano annuale delle attività progettuali - Utilizzo fondo FUIS accantonato per viaggi o attività sportive ma inutilizzato (causa situazione epidemiologica) per il finanziamento di progetti in base ai reali bisogni (priorità attività con alunni/e) e ha deliberato l'attivazione del "Campo scuola" dal 14 giugno al 2 luglio (3 settimane con educatori/docenti interessati), per alunni/e delle Manzoni e Schmid, tra cui principalmente alunni con bes, individuati dai consigli di classe.

CONSIDERATO che la materia è disciplinata, lex specialis, dalle norme di cui all'art. 74 della Legge provinciale sulla scuola (L. P. 7 agosto 2006, n. 5) e dal Regolamento attuativo (Decreto del Presidente della Provincia dell'8 maggio 2008, n. 17-124/Leg.);

VISTO il Registro dei soggetti accreditati che erogano servizi a favore degli studenti con bisogni educativi speciali, istituito con determinazione del Servizio scuola dell'infanzia, istruzione e formazione professionale n. 48 del 10 aprile 2009 e ss.mm.ii.

SENTITE le docenti referenti BES che hanno rilevato la necessità di fornire durante il "Campo scuola" il servizio educativo assistenziale agli alunni con bes partecipanti con un supporto complessivo di n. 54 per n. 3 settimane per l'intera durata delle attività, di cui n. 36 ore settimanali per gli alunni delle primarie e n. 18 ore settimanali per gli alunni delle secondarie di primo grado;

SENTITE le docenti referenti BES che hanno, altresì, individuato, le figure che per formazione professionale e caratteristiche personali possono ben rispondere ai bisogni degli alunni coinvolti;

ACCERTATA la disponibilità dell'ente Kaleidoscopio s.c.s., quale soggetto accreditato, a fornire il servizio per l'anno scolastico 2020/2021 per il periodo dal 14 giugno al 2 luglio 2021 di n. 36 ore settimanali per n. 3 settimane, a favore degli alunni delle primarie con bisogni educativi speciali frequentanti il Campo scuola;

ACCERTATA la disponibilità dell'ente APPM Onlus, quale soggetto accreditato, a fornire il servizio per l'anno scolastico 2020/2021 per il periodo dal 14 giugno al 2 luglio 2021 n. 18 ore settimanali per n. 3 settimane, a favore degli alunni delle secondarie di primo grado con bisogni educativi speciali frequentanti il Campo scuola;



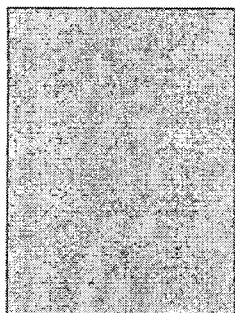

Scuola secondaria di I grado "A. Manzoni" - Trento
Scuole primarie "B.S. Bellesini" Trento - "A. Schmid" Trento - "S. Vigilio" Vela - Cadine
"A. Degasperi" Sarnonza - "S. Pertini" Sopramonte

VISTA la L.P. n. 23/1990 e ss.mm.ii e il relativo Regolamento di attuazione;

CONSIDERATO che il complessivo importo di spesa pari a € 4.212,00 (oneri fiscali inclusi) non supera il limite previsto dall'art. 21 della L.P. 19.07.1990, n.23 pari a € 47.000,00 (IVA esclusa), rispettivamente di € 2.808,00 (oneri fiscali inclusi) a favore di Kaleidoscopio scs e di € 1.404,00 (oneri fiscali inclusi) a favore di APPM Onlus, entro cui è possibile concludere il contratto mediante trattativa diretta (comma 4) con il soggetto o la ditta ritenuti idonei;

VISTO il Regolamento sulle modalità di esercizio dell'autonomia finanziaria delle istituzioni scolastiche e formative provinciali (D.P.P. 12 ottobre 2009 n.20/22/Leg.) con particolare riferimento all'art.36 (Norma di rinvio);

VISTI gli artt.14 (gestione finanziaria e registrazione degli atti) e 15 (verifiche di regolarità contabili) del sopracitato Regolamento;

VISTO l'art. 55 (impegni di spesa) della L.P. n.7 del 14 settembre 1979 ss.mm.ii - Legge provinciale sulla contabilità;

VISTO il bilancio di previsione finanziario 2021-2023, approvato dal Consiglio dell'Istituzione con delibera n. 31 del 21/12/2020 e l'allegato piano triennale delle attività, approvato con delibera n. 351 di data 05.03.2021 della Giunta provinciale;

VISTO il Bilancio finanziario gestionale 2021 - 2023 adottato con propria determinazione n. 153 dd 22.12.2020;

CONSIDERATO che il costo orario per il servizio di assistenza diretta e supporto alla didattica scolastica è di € 26,00 onnicomprensivi;

ACCERTATA la disponibilità finanziaria sul cap. 406030 del bilancio finanziario di previsione per l'esercizio finanziario 2021;

DETERMINA

- 1. di procedere, ai sensi degli artt. 15 del Decreto del Presidente della Provincia 8 maggio 2008, n. 17-124 e 21, comma 2, lettera h, mediante trattativa diretta, all'affidamento del servizio di assistenza educativa per attività educativa a favore di alunni con bisogni educativi speciali per interventi di assistenza diretta e supporto alla didattica, secondo le risultanze che seguono:

SOGGETTO ACCREDITATO	SERVIZIO EROGATO	N. ORE IN CONVENZIONE IMPORTI
Kaleidoscopio s.c.s.	Servizio in convenzione di assistenza diretta e supporto alla didattica scolastica per gli studenti con BES partecipanti al Campo scuola 2021 in continuità con il progetto educativo intrapreso nel corso del/i precedente/i anno/i scolastico/i (Primaria)	36 ore x 3 settimane (n. 108 ore complessive dal 14 giugno al 2 luglio 2021) Euro 2.808,00
APPM - Associazione Provinciale per i Minori - ONLUS	Servizio in convenzione di assistenza diretta e supporto alla didattica scolastica per gli studenti con BES partecipanti al Campo scuola 2021 in continuità con il progetto educativo intrapreso nel corso del/i precedente/i anno/i scolastico/i (Secondaria di primo grado)	18 ore x 3 settimane (n. 54 ore complessive dal 14 giugno al 2 luglio 2021) Euro 1.404,00



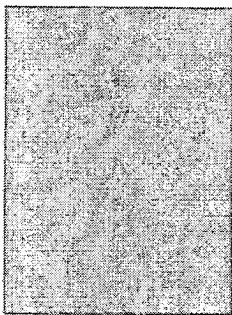

Scuola secondaria di I grado "A. Manzoni" - Trento
 Scuole primarie "B.S. Bellesini" Trento - "A. Schmid" Trento - "S. Vigilio" Vela - Cadine
 "A. Degasperi" Sardagna - "S. Pertini" Sopramonte

1. di assumere impegno diretto di spesa nei confronti dell'ente accreditato Kaleidoscopio per n. 36 ore per n. 3 settimane, per l'intera durata del Campo scuola, di assistenza educativa in convenzione per il periodo dal 14 giugno al 2 luglio 2021 per il complessivo importo di € 2.808,00 (oneri fiscali inclusi) al cap. 406030 esercizio 2021 coerentemente con l'esigibilità, ai sensi dell'art. 56 del Decreto Legislativo 118/2011 e relativo allegato 4/2;
2. di assumere impegno diretto di spesa nei confronti dell'ente accreditato APPM per n. 18 ore per n. 3 settimane, per l'intera durata del Campo scuola, di assistenza educativa in convenzione per il periodo dal 14 giugno al 2 luglio 2021 per il complessivo importo di € 1.404,00 (oneri fiscali inclusi) al cap. 406030 esercizio 2021 coerentemente con l'esigibilità, ai sensi dell'art. 56 del Decreto Legislativo 118/2011 e relativo allegato 4/2;
3. di approvare gli schemi di convenzione, tra l'istituto e i rispettivi enti suindicati, che costituiscono parte integrante e sostanziale della presente determinazione;
4. di retribuire le prestazioni con un compenso orario, onnicomprensivo di oneri fiscali, rispettivamente pari ad euro 26,00 per le ore di assistenza educativa convenzione;
5. di dare atto che alla corresponsione dell'impegno pattuito per le attività dedotte nell'incarico si provvederà a seguito di presentazione di regolare fattura elettronica con rate mensili posticipate;
6. di dare atto che laddove si rendesse necessario, è possibile concedere anticipazioni o acconti sul prezzo contrattuale qualora ciò risultasse condizione imprescindibile per il buon fine dell'attività. Poiché tale opportunità risulta eccezionale rispetto al disposto dell'art. 6 L.P. n. 23/90 vi si potrà ricorrere solo dopo attenta valutazione circa la congruità della richiesta da parte del fornitore e previa valutazione delle motivazioni adottate dallo stesso;
7. di dare atto che le risorse finanziarie utilizzate a sostegno del presente atto di impegno di spesa fanno parte del Fondo qualità della scuola, come previsto dall'allegato parte integrante della deliberazione della Giunta Provinciale n. 2138 del 2 dicembre 2016 e ss.mm.ii. "Fondo per la qualità del sistema educativo provinciale. 1. Quota ordinaria: modalità e criteri per l'individuazione e l'attuazione, la gestione contabile, il monitoraggio e la verifica dei progetti e delle iniziative individuati e attuati dalle istituzioni scolastiche provinciali e paritarie e dalle istituzioni formative provinciali" per le ulteriori 2 ore integrative per 19 settimane di cui alle complessive 12 ore per 19 settimane per il periodo gennaio – giugno 2021;
8. di provvedere alla liquidazione delle prestazioni su presentazione di fatture elettroniche per gli importi su indicati.



LA DIRIGENTE SCOLASTICA
 Prof.ssa Paola Pasqualin

Ai sensi dell'art. 14 del Regolamento sulle modalità di esercizio dell'autonomia finanziaria delle istituzioni scolastiche e formative provinciali, si attesta la regolarità contabile del presente atto di impegno della spesa.

Trento 4 giugno 2021

IL RESPONSABILE AMMINISTRATIVO -
 Dr. Gennaro Agesti

Il seguente provvedimento è reso pubblico in applicazione dell'art. 31 e seguenti della L.P. 23/1992.

