

Scuola secondaria di I grado "A. Manzoni" - Trento  
 Scuole primarie "B.S. Bellesini" Trento - "A. Schmid" Trento - "S. Vigilio" Vela - Cadine  
 "A. Degasperi" Sardagna - "S. Pertini" Sopramonte

### DETERMINAZIONE N. 72 di data 11 maggio 2022

**OGGETTO:** Integrazioni alle convenzioni per interventi di servizi educativi a favore di alunni con bisogni educativi speciali:  
 prot. 22561 di data 10/09/2021 tra IC Trento 6 e Progetto 92 Società Cooperativa Sociale;  
 prot. 22188 di data 07/09/2021 tra IC Trento 6 e APPM - Associazione Provinciale per i Minori – ONLUS;  
 prot. 22190 di data 07/09/2021 tra IC Trento 6 e ANFFAS TRENTO ONLUS;  
 prot. 22191 di data 07/09/2021 tra IC Trento 6 e Periscopio APS;  
 prot. 22503 di data 09/09/2021 tra IC Trento 6 e il Ponte scs;  
 prot. 22490 di data 09/09/2021 tra IC Trento 6 e Kaleidoscopio s.c.s.

#### PREMESSA

Le misure e i servizi per gli studenti con bisogni educativi speciali (BES) sono disciplinati dall'art. 74 della Legge provinciale sulla scuola (L .P. 7 agosto 2006, n. 5) e dal relativo regolamento di attuazione (approvato con D.P.P. 8 maggio 2008, n. 17-124/Leg).

Il Regolamento attuativo (Decreto del Presidente della Provincia dell'8 maggio 2008, n. 17-124/Leg.) dell'articolo di legge sopra richiamato disciplina gli interventi per promuovere il diritto all'istruzione e alla formazione degli studenti con bisogni educativi speciali e per assicurare loro la piena partecipazione alle attività scolastiche.

La Provincia Autonoma di Trento - Servizio istruzione – assegna annualmente agli istituti le risorse finanziarie per concretizzare, tramite apposite convenzioni con enti accreditati, il diritto all'inclusione degli studenti con bisogni educativi speciali.

In caso di non sufficiente copertura tramite le assegnazioni finanziarie Bes della Provincia, è possibile integrare tali risorse utilizzando anche parte del Fondo qualità della scuola, come previsto dall'allegato parte integrante della deliberazione della Giunta Provinciale n. 2138 del 2 dicembre 2016 e s.m.i. "Fondo per la qualità del sistema educativo provinciale. 1. Quota ordinaria: modalità e criteri per l'individuazione e l'attuazione, la gestione contabile, il monitoraggio e la verifica dei progetti e delle iniziative individuati e attuati dalle istituzioni scolastiche provinciali e paritarie e dalle istituzioni formative provinciali".

#### LA DIRIGENTE SCOLASTICA

**RICHIAMATA** integralmente la propria Determinazione del Dirigente n. 120 di data 3 settembre 2021 avente ad oggetto: *Impegno di spesa per attività educativa in convenzione a favore di alunni con bisogni educativi speciali per interventi di assistenza diretta e supporto alla didattica (L. P. n. 5/2006 art.74, comma 2, lettera a);*

**RICHIAMATO** il primario e costituzionalmente rilevante diritto allo studio e all'istruzione da garantire a tutti gli studenti e studentesse nel pieno rispetto delle misure sanitarie di prevenzione;

**CONSIDERATO** che la disciplina in discorso designa l'istituzione scolastica quale principale attore responsabile della concreta attuazione degli interventi a favore degli studenti con bes, rimarcando in più occasioni l'onere gravante sulle stesse di porre in essere misure personalizzate e specifiche, suffragate da una analisi delle situazioni concrete, rientra nell'ambito della scelta della misura idonea assicurare la continuità di





ISTITUTO COMPRENSIVO

TRENTO 6

Scuola secondaria di I grado "A. Manzoni" - Trento  
Scuole primarie "B.S. Bellesini" Trento - "A. Schmid" Trento - "S. Vigilio" Vela - Cadine  
"A. Degasperi" Sardagna - "S. Pertini" Sopramonte

servizio agli studenti salvaguardando i progetti educativi fino ad oggi realizzati le relazioni durante il percorso educativo;

**CONSIDERATO** in particolare che la continuità del progetto educativo è essa stessa il principale strumento di ausilio per l'inclusione degli alunni come confermato dall'esperienza scolastica concreta ed avvallato dai pareri espressi nelle rispettive sedi di competenza dai responsabili bes dell'Istituto, dai consigli di classe e dall'équipe socio sanitario;

**RITENUTO** che sia facoltà dell'istituzione scolastica prevederne l'applicazione all'ambito in questione, valutando le specifiche condizioni organizzative e relativi fabbisogni;

**SENTITO** il parere delle referenti BES che hanno individuato le specifiche misure da adottare per garantire la continuità alle modalità organizzative e assistenziali previste;

**RICHIAMATE** integralmente le convenzioni per interventi di servizi educativi a favore di alunni con bisogni educativi speciali:

- prot. 22561 di data 10/09/2021 tra IC Trento 6 e Progetto 92 Società Cooperativa Sociale;
- prot. 22188 di data 07/09/2021 tra IC Trento 6 e APPM - Associazione Provinciale per i Minori – ONLUS;
- prot. 22190 di data 07/09/2021 tra IC Trento 6 e ANFFAS TRENTO ONLUS;
- prot. 22191 di data 07/09/2021 tra IC Trento 6 e Periscopio APS;
- prot. 22503 di data 09/09/2021 tra IC Trento 6 e il Ponte scs;
- prot. 22490 di data 09/09/2021 tra IC Trento 6 e Kaleidoscopio s.c.s.;

**DATO ATTO** che le convenzioni riferite nella parte dispositiva prevedono la possibilità di utilizzare le ore in avanzo dei mesi precedenti per i mesi successivi;

**CONSIDERATO** che la determinazione del dirigente del Servizio Istruzione n. 3122 del 25/08/2021 del Servizio Istruzione avente ad oggetto: "Legge provinciale 7 agosto 2006, n. 5, art. 74. Anno scolastico 2021/2022 - istituzioni scolastiche e formative provinciali: assegnazione finanziaria per il servizio di inclusione scolastica assistenziale ed educativa a favore degli studenti e delle studentesse con bisogni educativi speciali e prenotazione risorse in acconto per l'anno scolastico 2022/2023", con la quale sono state assegnate all'IC Trento 6 n. 494 ore settimanali di assistenza educativa in convenzione, di cui 36 ore settimanali per progetti didattici, così divise:

- 6.916 ore di assistenza educativa in convenzione per il periodo settembre – dicembre 2021, ad un importo di euro 26,00 per un totale di euro 179.816,00 di cui euro 131.986,40, al netto dell'assegnazione anticipata, per il periodo settembre – dicembre 2021;
- 9.386 ore di assistenza educativa in convenzione per il periodo gennaio – giugno 2022, ad un importo di euro 26,00 per un totale di euro 244.036,00;

**CONSIDERATO** che le economie del finanziamento BES periodo settembre - dicembre 2021, ammontano a € 10.060,28 pari a n. 387 ore, oltre all'economia dell'ulteriore stanziamento -fondo qualità- di € 1.932,00 per ulteriori 74 ore impegnate per il medesimo periodo, per un'economia complessiva del periodo considerato pari a € 11.992,60 pari a n. 461 ore;

**RITENUTO** opportuno e necessario incrementare il monte ore periodi gennaio – giugno 2022 già assegnato con le convenzioni richiamate, utilizzando principalmente le economie del periodo settembre - dicembre 2021 e per la parte in eccedenza al Fondo Qualità, come di seguito riportato in tabella:



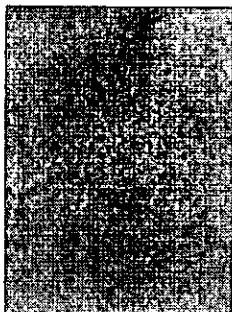

Scuola secondaria di I grado "A. Manzoni" - Trento  
Scuole primarie "B.S. Bellesini" Trento - "A. Schmid" Trento - "S. Vigilio" Vela - Cadine  
"A. Degasperi" Sardagna - "S. Pertini" Sopramonte

ente	Prot. convenzione	Monte ore già assegnato gennaio - giugno 2021	controvalore	Integrazione ore gennaio - giugno 2021	controvalore
Progetto 92 Società Cooperativa Sociale	- prot. 22561 di data 10/09/2021	2926	€ 76.076,00	80	€ 2.080,00
APPM - Associazione Provinciale per i Minori - ONLUS	- prot. 22188 di data 07/09/2021	1444	€ 37.544,00	50	€ 1.300,00
ANFFAS TRENTO ONLUS	- prot. 22190 di data 07/09/2021	1786	€ 46.436,00	85	€ 2.210,00
Periscopio APS	- prot. 22191 di data 07/09/2021	380	€ 9.880,00	29	€ 754,00
il Ponte scs	- prot. 22503 di data 09/09/2021	418	€ 10.868,00	34	€ 884,00
Kaleidoscopio s.c.s.	- prot. 22490 di data 09/09/2021	1444	€ 37.544,00	104	€ 2.704,00
Totale integrazione				382	€ 9.932,00

**VERIFICATA** la disponibilità degli Ente assegnatari;

**CONSIDERATO** che la materia è disciplinata, *lex specialis*, dalle norme di cui all'art. 74 della Legge provinciale sulla scuola (L. P. 7 agosto 2006, n. 5) e dal Regolamento attuativo (Decreto del Presidente della Provincia dell'8 maggio 2008, n. 17-124/Leg.);

**VISTO** il Registro dei soggetti accreditati che erogano servizi a favore degli studenti con bisogni educativi speciali, istituito con determinazione del Servizio scuola dell'infanzia, istruzione e formazione professionale n. 48 del 10 aprile 2009 e ss.mm.ii.

**VISTA** la L.P. n. 23/1990 e ss.mm.ii e il relativo Regolamento di attuazione;

**CONSIDERATO** che il costo orario per il servizio di assistenza diretta e supporto alla didattica scolastica è di € 26,00 onnicomprensivi lordi, salvo la possibilità di disporre una assegnazione successiva pari a € 2,00 per ogni ora fatturata da gennaio 2022 a giugno 2022 per riconoscere il maggior prezzo di € 28,00 a ora come da delibera della Giunta Provinciale n. 571 dd 08.04.2022;



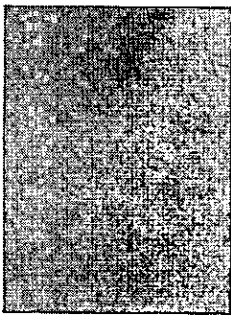

Scuola secondaria di I grado "A. Manzoni" - Trento  
Scuole primarie "B.S. Bellesini" Trento - "A. Schmid" Trento - "S. Vigilio" Vela - Cadine  
"A. Degasperi" Sardagna - "S. Pertini" Sopramonte

**CONSIDERATO** che l'importo complessivamente impegnato con il presente atto pari a € 9.932,00 pari n. 382 ore che si integrano con il presente atto al costo unitario di € 26,00, oltre a € 764,00 pari medesimo numero di ore per € 2,00 per il riconoscimento del maggior prezzo di € 28,00 a ora come da delibera della Giunta Provinciale n. 571 dd 08.04.2022, non supera il limite stabilito dall'art. 21 della L.P. 19.07.1990, n. 23 pari a € 47.000,00 entro cui è possibile concludere il contratto mediante trattativa diretta (comma 4) con il soggetto o la ditta ritenuta idonea;

**CONSIDERATO** che in caso di non sufficiente copertura tramite le assegnazioni finanziarie Bes della Provincia, è possibile integrare tali risorse utilizzando anche parte del Fondo qualità della scuola, come previsto dall'allegato parte integrante della deliberazione della Giunta Provinciale n. 2138 del 2 dicembre 2016 e s.m.i. "Fondo per la qualità del sistema educativo provinciale. 1. Quota ordinaria: modalità e criteri per l'individuazione e l'attuazione, la gestione contabile, il monitoraggio e la verifica dei progetti e delle iniziative individuati e attuati dalle istituzioni scolastiche provinciali e paritarie e dalle istituzioni formative provinciali";

**CONSIDERATO** che per sostenere le spese è necessario effettuare impegni nell'ambito del bilancio per l'esercizio finanziario 2022;

**VISTO** il Regolamento sulle modalità di esercizio dell'autonomia finanziaria delle istituzioni scolastiche e formative provinciali (D.P.P. 12 ottobre 2009 n.20/22/Leg.) con particolare riferimento all'art.36 (Norma di rinvio);

**VISTI** gli artt.14 (gestione finanziaria e registrazione degli atti) e 15 (verifiche di regolarità contabili) del sopracitato Regolamento;

**VISTO** l'art. 55 (impegni di spesa) della L.P. n.7 del 14 settembre 1979 ss.mm.ii - Legge provinciale sulla contabilità;

**VISTO** il bilancio di previsione finanziario 2022-2024, approvato dal Consiglio dell'Istituzione con delibera n. 22 del 17/12/2021 e l'allegato piano triennale delle attività, inviato al Servizio istruzione con approvazione da parte della Giunta provinciale giusta delibera n. 342 di data 11.03.2022;

**VISTO** il bilancio finanziario gestionale 2022 - 2024 adottato con propria determinazione n. 199 dd 17.12.2021;

**ACCERTATA** la disponibilità finanziaria sul cap. 406030 del bilancio finanziario di previsione dell'esercizio finanziario 2022;

### DETERMINA

1. di integrare per le ragioni esposte le convenzioni per interventi di servizi educativi a favore di alunni con bisogni educativi speciali :
  - prot. 22561 di data 10/09/2021 tra IC Trento 6 e Progetto 92 Società Cooperativa Sociale;
  - prot. 22188 di data 07/09/2021 tra IC Trento 6 e APPM - Associazione Provinciale per i Minori - ONLUS;
  - prot. 22190 di data 07/09/2021 tra IC Trento 6 e ANFFAS TRENTO ONLUS;
  - prot. 22191 di data 07/09/2021 tra IC Trento 6 e Periscopio APS;
  - prot. 22503 di data 09/09/2021 tra IC Trento 6 e il Ponte scs;
  - prot. 22490 di data 09/09/2021 tra IC Trento 6 e Kaleidoscopio s.c.s.;



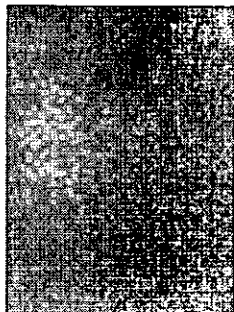

Scuola secondaria di I grado "A. Manzoni" - Trento  
Scuole primarie "B.S. Bellesini" Trento - "A. Schmid" Trento - "S. Vigilio" Vela - Cadine  
"A. Degasperis" Sardinia - "S. Pertini" Sopramonte

per il periodo gennaio - giugno 2022 con ulteriori ore al costo orario di € 26,00, salva la possibilità di disporre una assegnazione successiva pari a € 2,00 per ogni ora fatturata da gennaio 2022 a giugno 2022 per riconoscere il maggior prezzo di € 28,00 a ora come da delibera della Giunta Provinciale n. 571 dd 08.04.2022, sull'esercizio finanziario 2022 fino alla fine dell'anno scolastico come da tabella che segue:

ente	Prot. convenzione	Monte ore già assegnato gennaio - giugno 2021	controvalore	Integrazione ore gennaio - giugno 2021	controvalore
Progetto 92 Società Cooperativa Sociale	- prot. 22561 di data 10/09/2021	2926	€ 76.076,00	80	€ 2.080,00
APPM Associazione Provinciale per i Minori - ONLUS	- prot. 22188 di data 07/09/2021	1444	€ 37.544,00	50	€ 1.300,00
ANFFAS TRENTO ONLUS	- prot. 22190 di data 07/09/2021	1786	€ 46.436,00	85	€ 2.210,00
Periscopio APS	- prot. 22191 di data 07/09/2021	380	€ 9.880,00	29	€ 754,00
il Ponte scs	- prot. 22503 di data 09/09/2021	418	€ 10.868,00	34	€ 884,00
Kaleidoscopio s.c.s.	- prot. 22490 di data 09/09/2021	1444	€ 37.544,00	104	€ 2.704,00
Totale integrazione				382	€ 9.932,00
Ulteriore somma integrativa per il riconoscimento del maggior prezzo di € 28,00 a ora come da delibera della Giunta Provinciale n. 571 dd 08.04.2022				382 ore x € 2,00	€ 764,00

2. di tenere invariate tutte le altre disposizioni concordate con gli atti convenzionali richiamati e integrati compresi i codici CIG assegnati;
3. di assumere per le integrazioni disposte con il presente atto per il periodo gennaio - giugno 2022, come innanzi riferito, coerentemente con l'esigibilità, ai sensi dell'art. 56 del Decreto Legislativo 118/2011 e relativo allegato 4/2, i rispettivi impegni diretti di spesa per l'importo indicato in tabella sull'esercizio finanziario 2022;
4. di dare atto che laddove si rendesse necessario, è possibile concedere anticipazioni o acconti sul prezzo contrattuale qualora ciò risultasse condizione imprescindibile per il buon fine dell'attività. Poiché tale



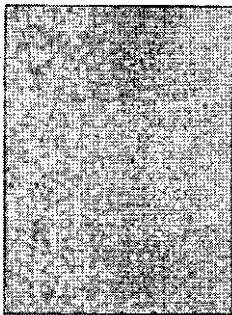

ISTITUTO COMPrensIVO

TRENTO 6

Scuola secondaria di I grado "A. Manzoni" - Trento  
Scuole primarie "B.S. Bellesini" Trento - "A. Schmid" Trento - "S. Vigilio" Vela - Cadinè  
"A. Degasperi" Sardinia - "S. Pertini" Sopramonte

- opportunità risulta eccezionale rispetto al disposto dell'art. 6 L.P. n. 23/90 vi si potrà ricorrere solo dopo attenta valutazione circa la congruità della richiesta da parte del fornitore e previa valutazione delle motivazioni addotte dallo stesso;
5. di provvedere, con il presente atto e con eventuale ulteriore provvedimento, a coprire le esigenze didattiche e di integrazione degli studenti Bes utilizzando parte del Fondo qualità della scuola, come previsto dall'allegato parte integrante della deliberazione della Giunta Provinciale n. 2138 del 2 dicembre 2016 e ss.mm.ii. "Fondo per la qualità del sistema educativo provinciale. 1. Quota ordinaria: modalità e criteri per l'individuazione e l'attuazione, la gestione contabile, il monitoraggio e la verifica dei progetti e delle iniziative individuati e attuati dalle istituzioni scolastiche provinciali e paritarie e dalle istituzioni formative provinciali";
  6. di provvedere alla liquidazione delle prestazioni su presentazione di fatture elettroniche per gli importi su indicati.

LA DIRIGENTE SCOLASTICA  
Prof.ssa Chiara Ghetta



*Ai sensi dell'art. 14 del Regolamento sulle modalità di esercizio dell'autonomia finanziaria delle istituzioni scolastiche e formative provinciali, si attesta la regolarità contabile del presente atto di impegno della spesa.*

*Trento 11 maggio 2022*

IL RESPONSABILE AMMINISTRATIVO  
Dr. Gennaro Agresti

*Il seguente provvedimento è reso pubblico in applicazione dell'art. 31 e seguenti della L.P. 23/1992.*

